

本資料ではオンライン資格確認等システムを使うための**マイナ資格確認アプリ**のセットアップ作業と、同アプリの使い方について説明します。

※本資料は、Windows10 で作成しています。使用バージョン、機種などによりアプリ取得時の認証方法や画面イメージが異なる場合があります。
※本資料に記載されているURLは予告なく変更される場合がありますので、あらかじめご了承ください。
※マイナ資格確認アプリでは、スクリーンショット画面は情報が見えない状態で表示されます。

※Windows版アプリは、ナレーター機能(Windows 標準のスクリーンリーダー)がONの場合に矢印キー、tabキー、エンターキーのキーボード操作が可能です。
※本資料は、2024年9月時点の内容をもとに作成しています。

準備する

アプリのセットアップの前に、以下のものが揃っているか、確認してください。



タブレット又は
パソコン

資格確認限定型端末(Windowsタブレット又はパソコン)

資格確認限定型端末(Windowsタブレット又はパソコン)は、オンライン資格確認等システムを利用するために必要です。64bit版のWindows10又はWindows11をインストールしたタブレット又はパソコンで動作を確認しています。



カードリーダー

有線汎用カードリーダー

有線汎用カードリーダー(以下、カードリーダー)は、オンライン資格確認等システムを利用するために必要です。



Microsoft
アカウント

Microsoftアカウント

マイナ資格確認アプリの入手時に必要です。

※本マニュアルではMicrosoftアカウントは取得済みかつサインイン済みであることを前提に説明しています。Microsoftアカウントの詳細は以下のホームページを参照してください。
(<https://account.microsoft.com/account?lang=ja-jp>)



マイナ資格確認アプリ
ユーザ設定情報

マイナ資格確認アプリユーザ設定情報

マイナ資格確認アプリユーザ設定情報は、オンライン資格確認等システムを利用するアプリの初期登録時に必要です。

セットアップの流れ

マイナ資格確認アプリのセットアップの作業の流れは以下のとおりです。



アプリをセットアップする

タブレット又はパソコンに、オンライン資格確認等システムの接続に必要なアプリをインストールします(複数の端末を使用する場合は、台数分同じ作業を実施してください)。

1 マイナ資格確認アプリをインストールする >> P.2

2 アプリの初期登録をする >> P.5

3 カードリーダーを接続する >> P.7

※タブレット又はパソコンとカードリーダーの接続方法は、各社の取扱説明書を参照してください。

アプリの設定をする

アプリの設定はいつでも変更できます。設定を変更する場合は、メニュー及びセキュリティ設定のメニューを使用します。また、実施機関からのお知らせをメニューから確認できます。

4 メニューの使い方 >> P.9

5 セキュリティ設定 >> P.10

資格確認結果検索
アカウントパスワード設定
ログインパスワード設定

目視確認で本人認証
デバイス登録解除
ログアウト

アプリを使って資格を確認する

アプリを起動して、マイナンバーカードの目視確認又は患者がマイナンバーカードの暗証番号の入力を行い、資格を確認できます。
※アプリの初期登録が完了していないと資格確認できません。

6 アプリを起動する >> P.17

8 資格を確認する(暗証番号) >> P.21

7 資格を確認する(目視確認) >> P.19

9 資格確認結果画面の見方 >> P.23



マイナンバーカードの目視確認によって資格確認を行う画面、又は患者にマイナンバーカードの暗証番号を入力してもらって資格確認を行う画面のどちらを既定で表示するかを選択できます。初期登録後は、目視確認する画面になっています。変更する場合は、P.14を参照してください。

マイナ資格確認アプリ(以下「アプリ」)をインストールする手順を説明します。

01

スタートボタンをクリックし、スタートメニューから「Microsoft Store」をクリックします。

● Windows10の場合

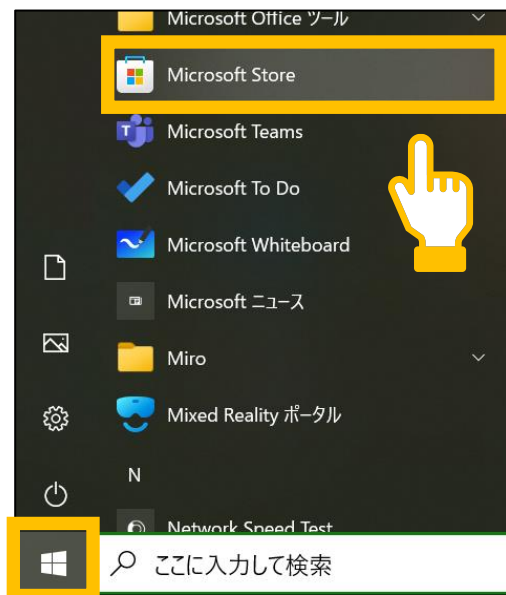

● Windows11の場合



02

Microsoft Storeが表示されます。検索ボックスに「マイナ資格確認アプリ」と入力し、**虫眼鏡**をクリックします。

または、以下のURLにアクセスします。
<https://www.microsoft.com/store/apps/9NN2X23F7BN3>

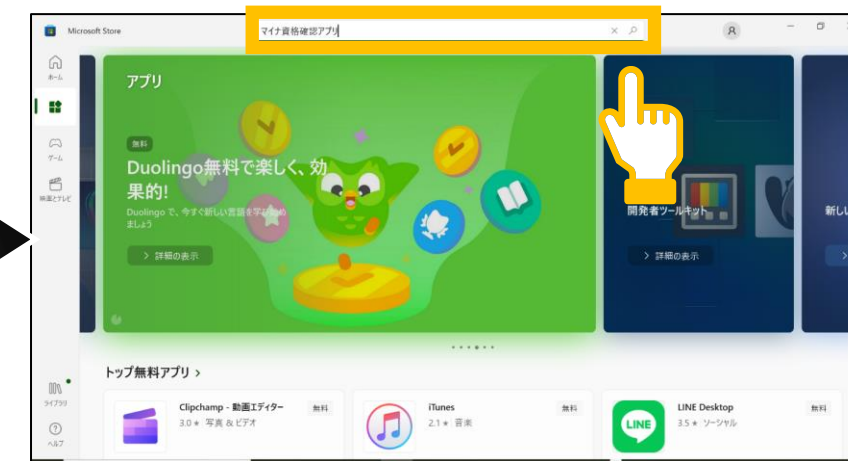

03

検索結果が表示されます。「マイナ資格確認アプリ」をクリックします。



04

アプリの詳細が表示されます。**入手** をクリックします。

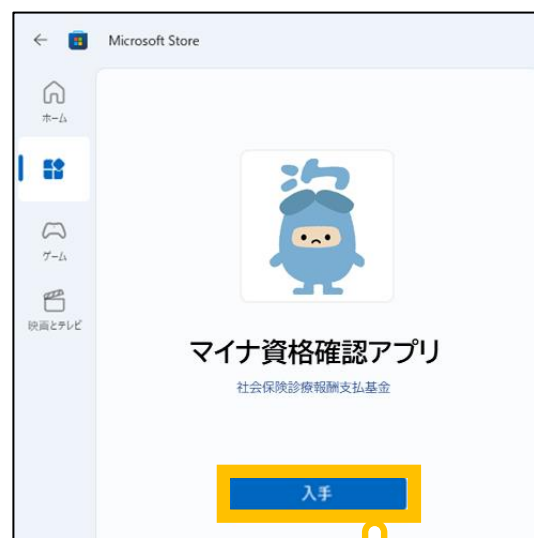

05

入手が開くに切り替わると、インストールは完了です。
アプリを開く場合は、**開く** をクリックします。

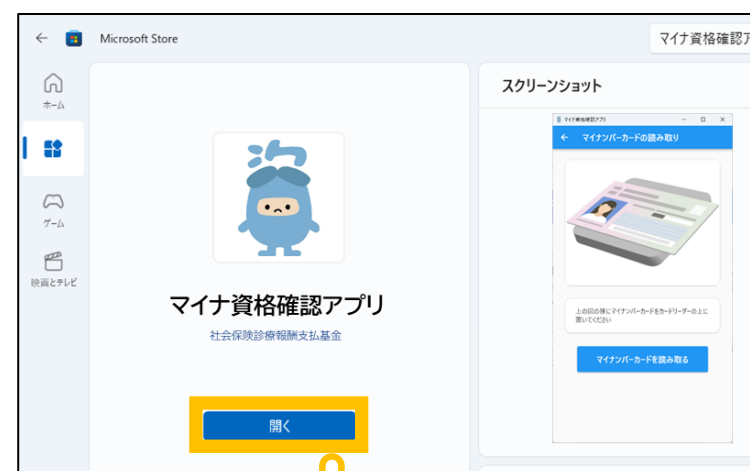

06

アプリが起動し、アプリの利用規約が表示されます。

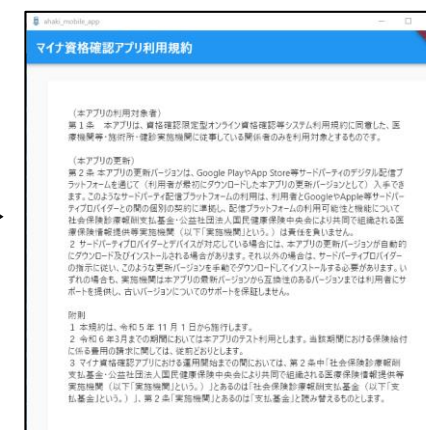

システムエラー画面が表示された場合

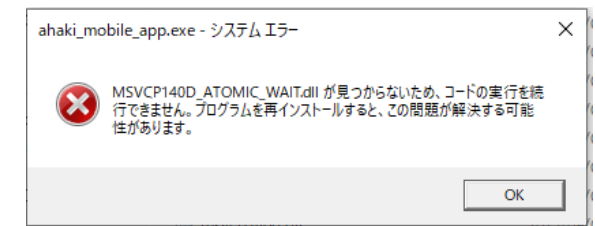

上記のエラー画面が表示された場合は、アプリの起動に必要なファイルが不足しているため、OK をクリックして次ページのランタイムソフトウェアをインストールしてください。

システムエラーが表示されなかった場合→



続いて初期登録を行います



1 マイナ資格確認アプリをインストールする

P.3

操作箇所

01 > 02 > 03 > 04 > 05 > 06 > 07 > 08

ランタイムソフトウェアをインストールする手順を説明します。【システムエラー画面が表示された場合に実施】※エラーが表示されない場合は、P.5へ進む

※アプリ起動時にシステムエラーが表示された場合に実施する作業です。システムエラーが表示されなかった場合は、P.5 アプリの初期登録をするに進んでください。

01

インストールサイトに移動します。

以下のURLにアクセスします。

<https://learn.microsoft.com/ja-jp/cpp/windows/latest-supported-vc-redist?view=msvc-170>

02

サポートされている最新の Visual C++ 再頒布可能パッケージのダウンロードが表示されます。この記事の内容の最上段にあるリンクをクリックします。

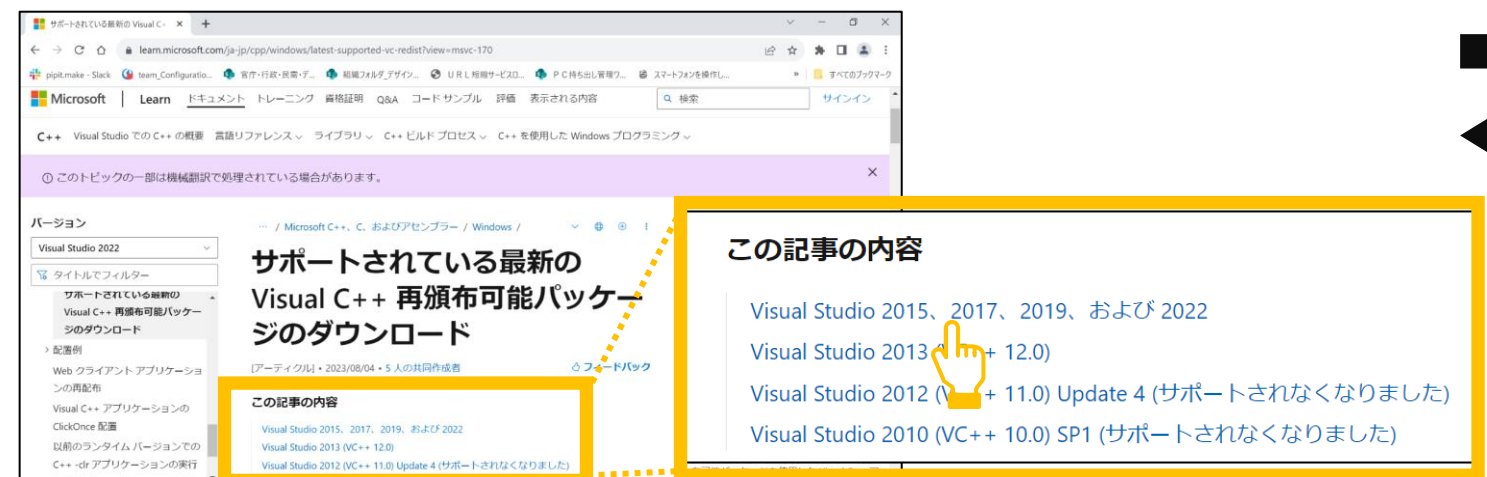

下段へ

03

インストールファイルをダウンロードします。

Visual Studioの最新バージョンにジャンプします。アーキテクチャごとのリンクから、x64の右側にあるリンクをクリックします。

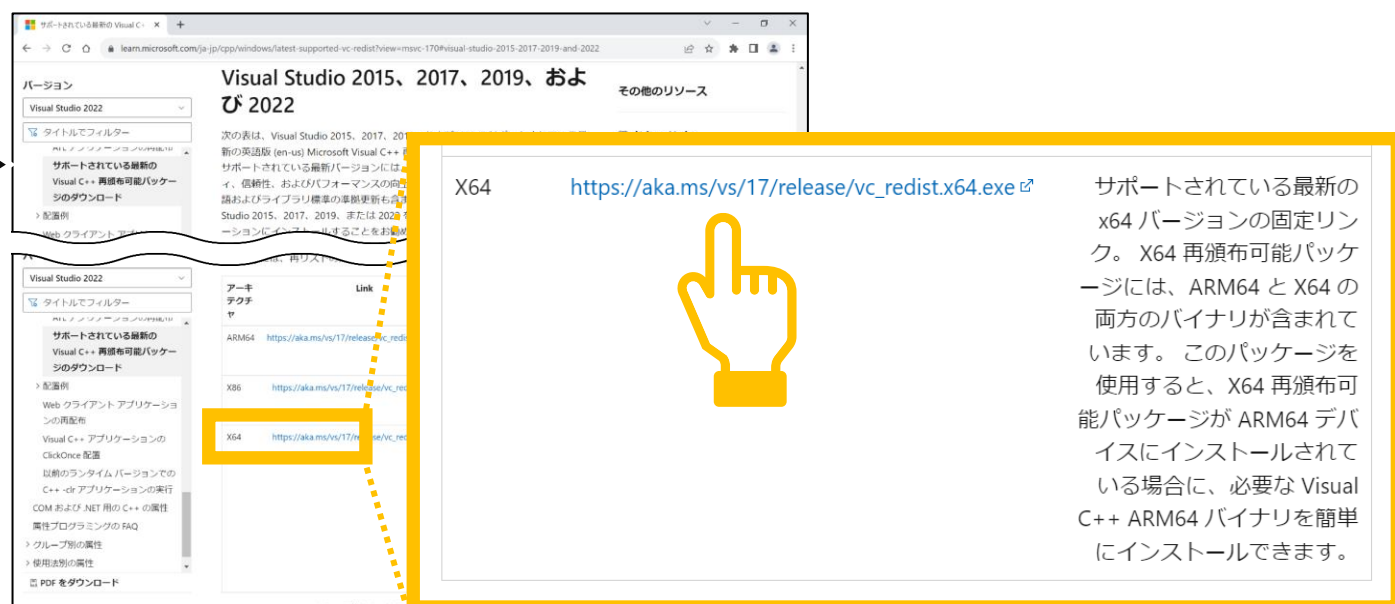

インストールファイルを実行します。

インストールファイルがダウンロードされます。ファイルをダブルクリックします。

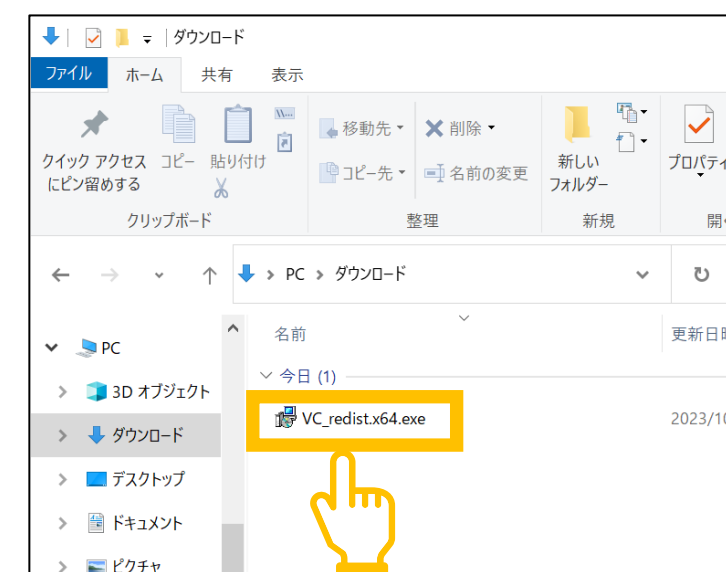

05

ソフトウェアライセンス条項を確認します。

インストール画面が表示されます。
マイクロソフトソフトウェアライセンス条項を確認し、同意する場合は、ライセンス条項および使用条件に同意するをクリックしてチェックを付けます。

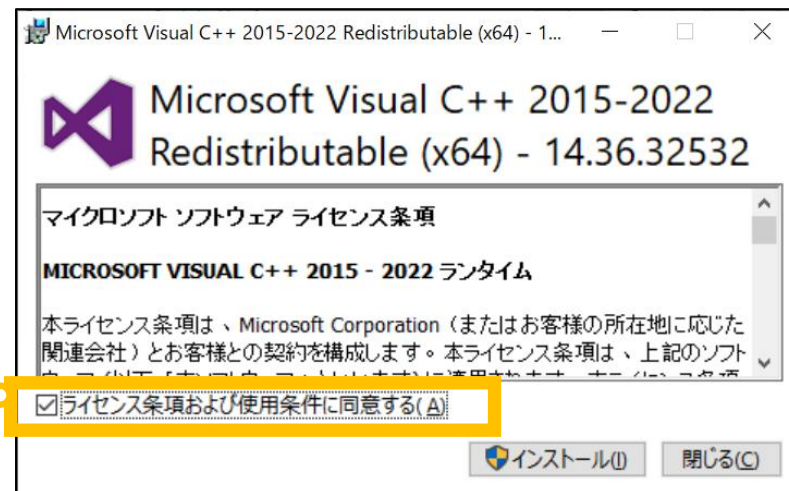

06

インストールを開始します。

インストール をクリックします。



下段へ



07

インストールが実行されます。

ランタイムソフトウェアのセットアップが開始されます。

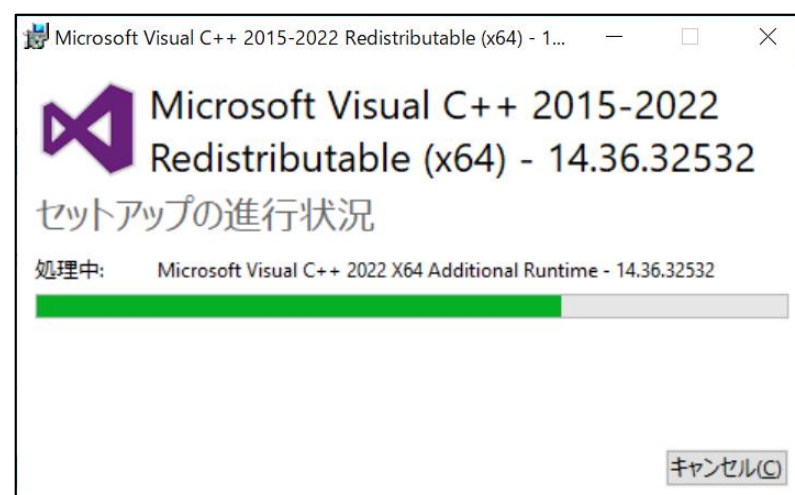

08

コンピューターを再起動します。

セットアップが完了します。
再起動 をクリックし、コンピューターを再起動します。
再起動後、マイナ資格確認アプリを起動し、P.5 のアプリの初期登録を行います。



続いて初期登録を行います

>> P.5

マイナ資格確認アプリ経由でオンライン資格確認等システムを利用するための機関コードやID、パスワード等を登録する手順を説明します。初期登録を行ったタブレット又はパソコンのみが資格確認できます。



01

利用規約を確認・同意します。

アプリを初めて起動すると、利用規約が表示されます。

利用規約の内容を確認後、利用規約に同意できる場合は、**同意して利用開始** をクリックします。

02

機関コード、ID等を入力します。

初期登録が表示されます。
実施機関より送付されているマイナ資格確認アプリユーザ設定情報を参照しながら、各項目を入力します。入力した内容で良ければ、**登録する** をクリックします。

必須 マークの項目は必ず入力してください。

03

初期登録を完了します。

登録完了メッセージが表示されます。

OK をクリックします。

続いて、パスコードを登録します。



04

パスワードを登録します。

パスワードの登録が表示されます。
アプリ起動時に使用する、パスワード
(任意の数字4桁)をクリックします。

- パスワードの登録(確認用)が表示
されます。
- パスワード(任意の数字4桁)を再度
クリックします。

登録完了メッセージが表示されます。
OK をクリックします。

05

初期登録が完了しました。

お知らせが表示されます。お知らせを確認し
(任意)、**閉じる** をクリックします。
初期登録が完了しました。

タブレット又はパソコンにカードリーダーを接続し、資格確認を行えるようにします。
カードリーダーを接続後、アプリで使用するカードリーダーを選択します。

接続の イメージ

タブレット又はパソコンを使用する場合は、接続したカードリーダー経由でマイナンバーカードを読み取ります。
タブレット又はパソコンと、カードリーダーとの接続方法は、カードリーダーの取扱説明書等を参照してください。

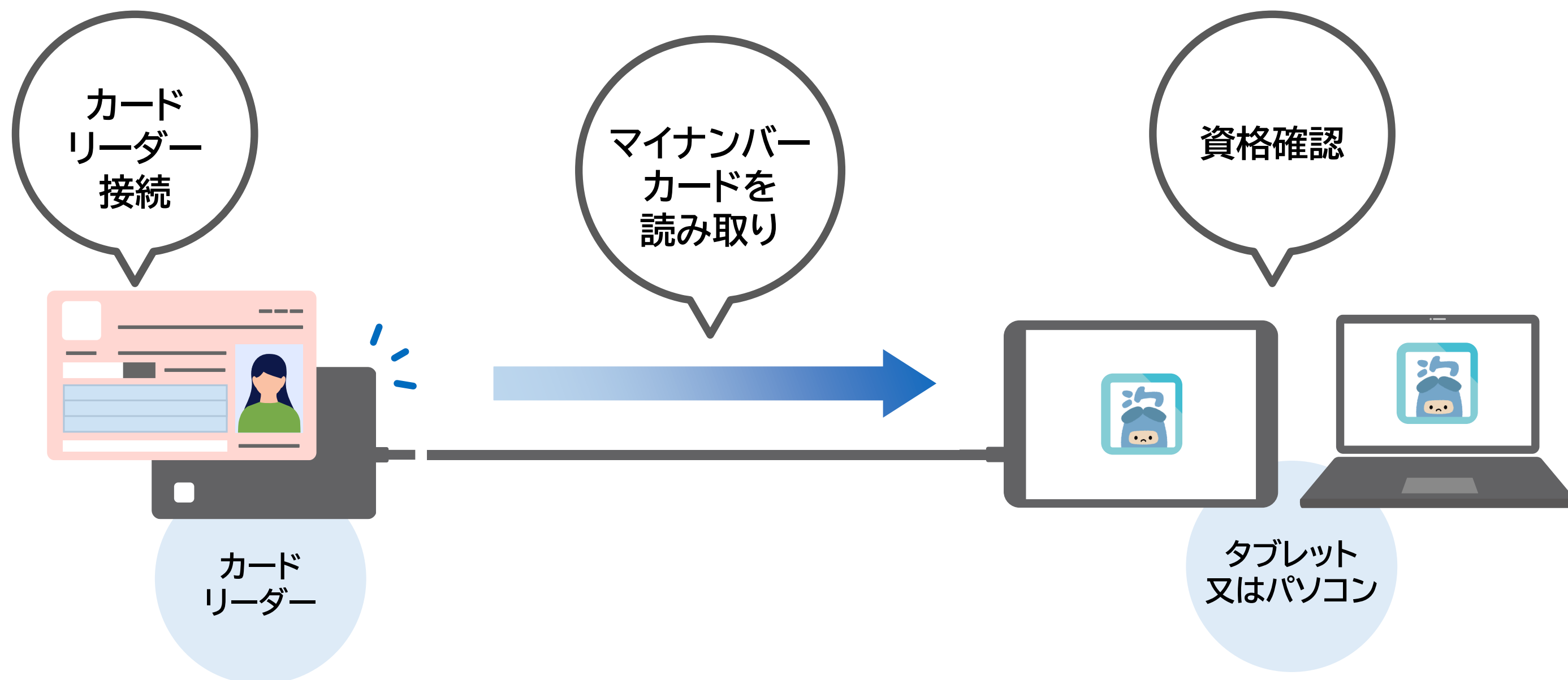

利用するカードリーダーを選択します。カードリーダー接続後に、本操作を行ってください。

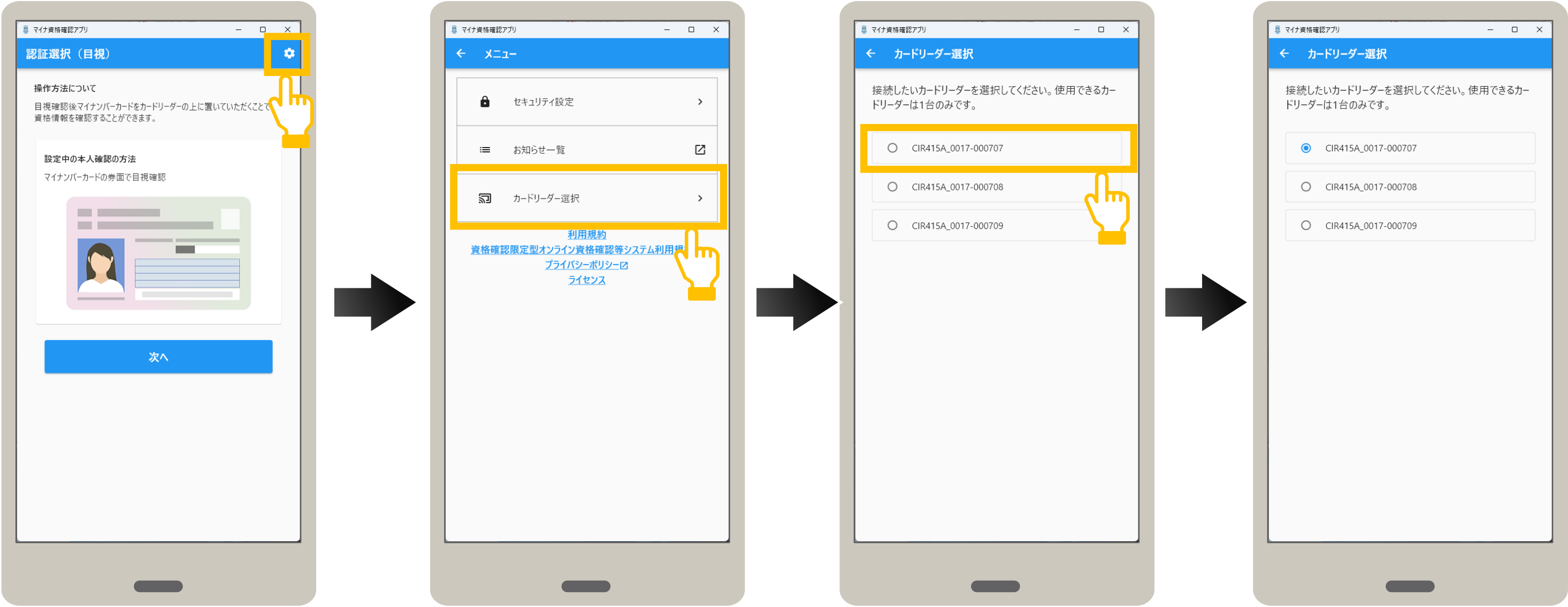

01

メニューを表示します。

認証選択画面の右上にある
⚙️(歯車)をクリックします。

メニューが表示されます。
カードリーダー選択をクリックします。

02

カードリーダーを選択します。

使用可能なカードリーダーが表示され
ます。一覧から使用するカードリー
ダーをクリックして選択します。

カードリーダーが選択されました。

メニューについて説明します。認証選択の右上にある⚙️マークをクリックするとメニューが表示されます。メニューでは、本アプリの設定や、実施機関からのお知らせなどを確認できます。また、セキュリティ設定メニューでは本アプリのアカウントパスワード変更や、認証選択で表示される既定の認証方法の選択、デバイス登録解除などを行えます。🔗マークがあるメニューは、専用のWebサイトに接続し、内容を確認できます。

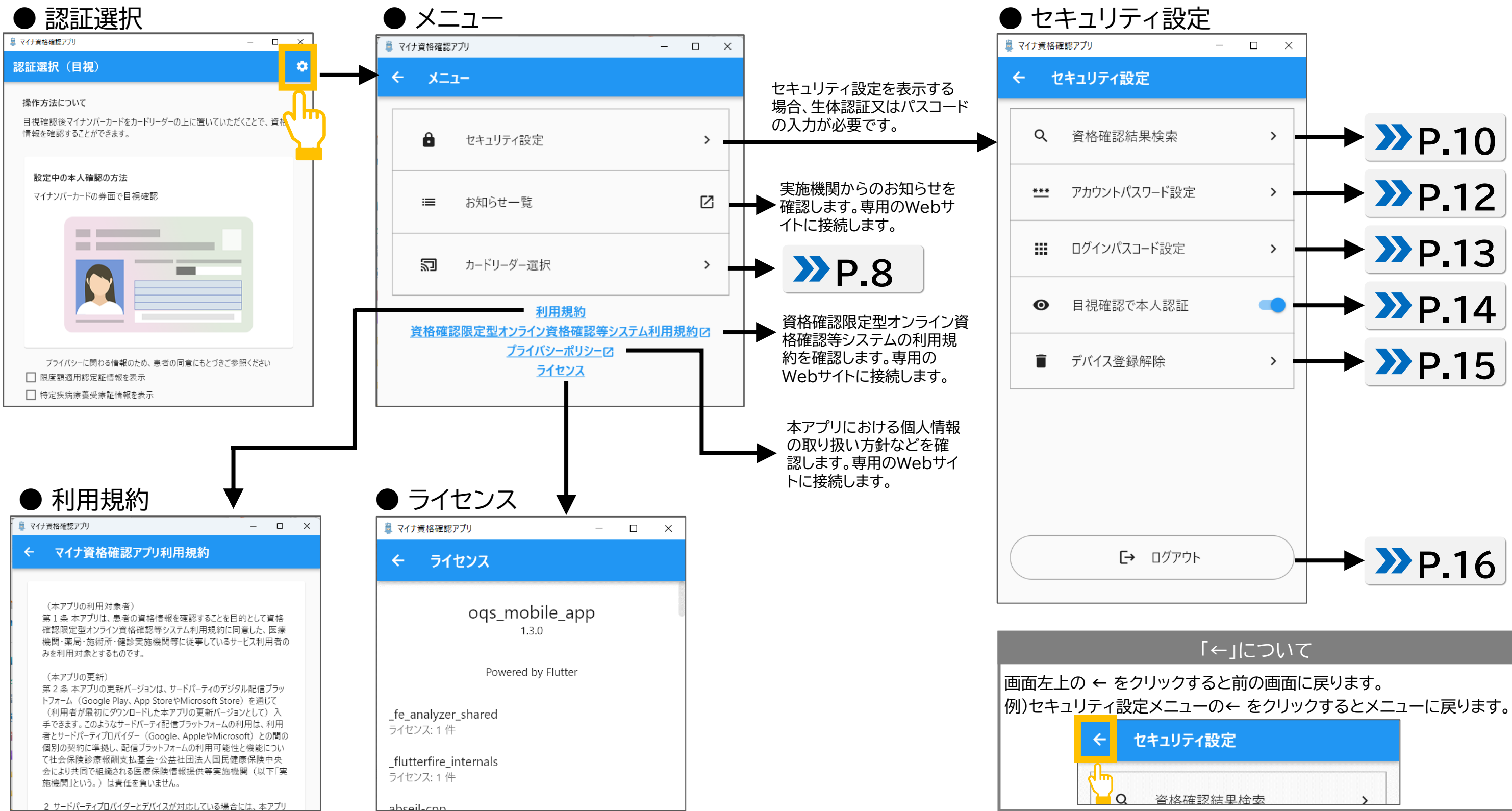

過去に来院した患者の資格確認結果を閲覧することができます。
資格確認結果を検索する手順について説明します。



01

メニューを選択します。

セキュリティ設定の資格確認結果検索をクリックします。

02

検索結果を選択します。

一覧から確認したい患者の資格確認結果をクリックします。

03

資格確認結果を確認します。

資格確認結果が表示されます。表示された内容を確認してください。内容を確認後、資格確認結果を閉じる場合は、閉じる をクリックすると、資格確認検索結果画面に戻ります。

資格確認検索結果画面の見方について説明します。

画面の右上にある▼マークをクリックすると詳細設定メニューが表示されます。検索期間を変更したり、機関内で登録されているすべての利用端末の資格確認結果を検索対象に変更し、再度、検索を行うことができます。

画面の下部にある左右のボタンをクリックすると、ページを移動することができます。

● 資格確認検索結果

マイナ資格確認アプリ

資格確認検索結果

総件数：17件

資格確認日時	氏名	資格確認結果
2024年07月08日 12時00分	佐藤 一子	資格無効
2024年07月05日 12時00分	鈴木 次郎	資格有効
2024年07月04日 12時00分	高橋 三子	資格有効
2024年07月04日 12時00分	田中 四子	資格有効
2024年07月03日 12時00分	伊藤 五郎	資格有効
2024年07月02日 12時00分	渡辺 六子	資格有効
2024年07月01日 12時00分	山本 七郎	資格有効
2024年06月28日 12時00分	中村 八郎	資格有効

<<

<

1 / 3

>

>>

● 詳細設定

2024年07月03日 12時00分

伊藤 五郎

資格有効

詳細設定

資格確認日 必須

2024/06/01 ~ 2024/06/30

☒ この端末で資格確認した結果のみ対象とする

検索

資格確認検索結果画面右上の▼をクリックすると、詳細設定メニューが画面下部に表示されます。

検索期間を指定できます。開始日と終了日を直接入力するか、カレンダーマーク📅をクリックして、カレンダーから選択することができます。

「この端末で資格確認した結果のみ対象とする」のチェックを外すと、所属する機関内で登録されているすべての端末の資格確認結果を表示します。

< をクリックすると資格確認検索結果の前のページへ遷移します。
<< をクリックすると最初のページへ遷移します。
> をクリックすると資格確認検索結果の次のページへ遷移します。
>> をクリックすると最後のページへ遷移します。

カレンダーから日付を選択する場合

日付の選択

6月1日(土)

2024年6月

日 月 火 水 木 金 土

1 2 3 4 5 6 7 8 9 10 11 12 13 14 15 16 17 18 19 20 21 22 23 24 25 26 27 28 29 30

キャンセル OK

資格確認日の期間指定について

資格確認結果検索は前月1日から検索日当日までを指定することができます。

Windows

アカウントパスワードは、オンライン資格IDに紐づくパスワードのことです。
アカウントパスワードを変更する手順について説明します。

マイナ資格確認アプリ

← セキュリティ設定

資格確認結果検索

*** アカウントパスワード設定

ログインパスワード設定

目視確認で本人認証

デバイス登録解除

ログアウト

→

マイナ資格確認アプリ

← アカウントパスワード設定

オンライン資格確認システムにログインするためのパスワードを変更します。

現在のパスワード 必須

パスワードを入力してください

新しいパスワード 必須

パスワードを入力してください

新しいパスワード(確認用) 必須

パスワードを再入力してください

変更

パスワード

本アプリを使用する際に入力します。
以下のルールで設定します。

英字の大文字、英字の小文字、数字、
記号の全てを組み合わせ、8文字以上
20文字以下で設定してください。

<使用できる文字種>
英字の大文字:A~Z
英字の小文字:a~z
数 字:0~9
記 号:`~!@#\$%^&*_{ }
[] | ; , ' < > . . ? - () /

⚠️ ご注意
セキュリティのため、
入力する「***」で表示されます。

👁️ をクリックすると、入力内容を表示
することができます。

→

マイナ資格確認アプリ

← アカウントパスワード設定

オンライン資格確認システムにログインするためのパスワードを変更します。

現在のパスワード 必須

新しいパスワード 必須

新しいパスワード(確認用) 必須

パスワードの設定が完了しました。

OK

01

メニューを選択します。

セキュリティ設定のアカウント
パスワード設定をクリックします。

02

パスワードを入力します。

アカウントパスワード設定が表示されます。
現在のパスワードと、変更後の新しい
パスワード(2か所)を入力します。

入力した内容で良ければ、
変更 をクリックします。

03

パスワード変更を完了します。

変更完了メッセージが表示されます。
OK をクリックします。
アカウントパスワードが変更されました。

ログインパスコードは、アプリの起動時に入力するログイン時のパスワード(数字4桁)のことです。
ログインパスコードの変更手順について説明します。

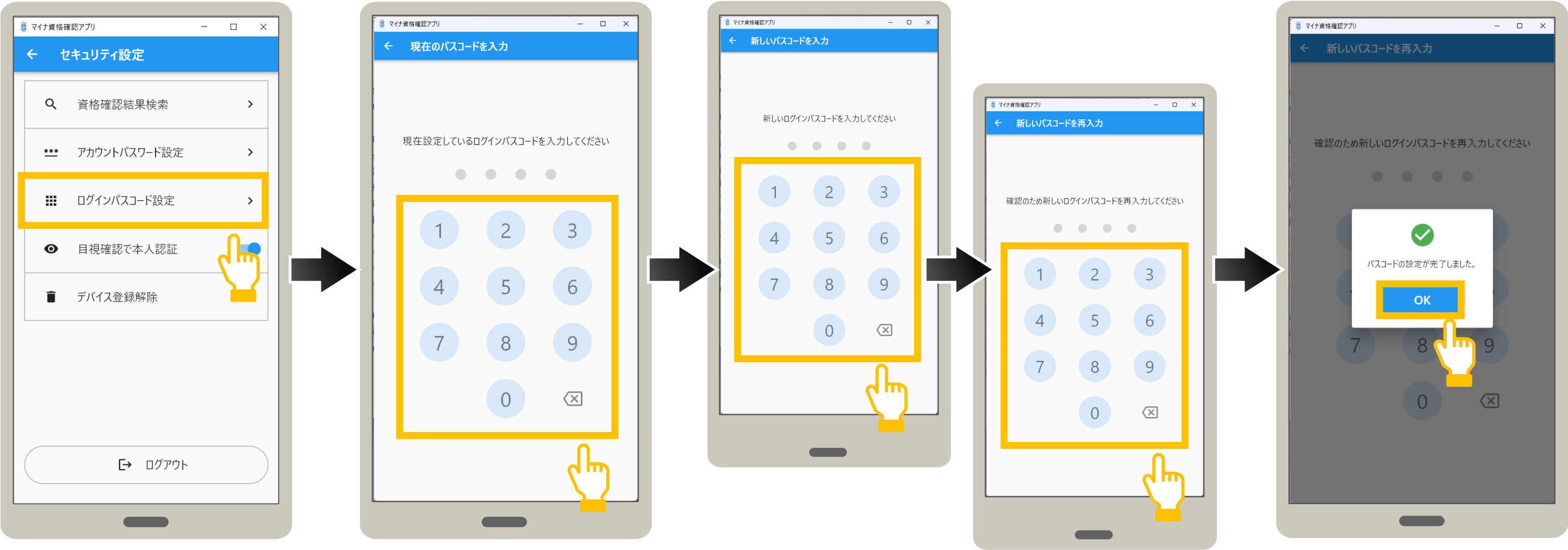

01	02	03	04
<div>メニューを 選択します。</div> <div>セキュリティ設定のログイン パスコード設定をクリックします。</div>	<div>現在のパスコードを 入力します。</div> <div>ログインパスコード設定が表示されます。 現在のパスコード(数字4桁)をクリック します。</div>	<div>新しいパスコードを 入力します。</div> <div>パスコードを変更して良ければ、 変更後の新しいパスコード(数 字4桁)をクリックします。</div> <div>確認のため、もう一度 新しいパスコード (数字4桁)をクリック します。</div>	<div>パスコード変更を 完了します。</div> <div>変更完了メッセージが表示されます。 OK をクリックします。 パスコードが変更されました。</div>

認証選択画面で表示される本人確認方法について、マイナンバーカードの券面写真を目視確認又はマイナンバーカードの暗証番号（4PINコード）で確認のいずれかを選択します。

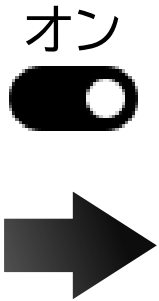

マイナンバーカードの券面写真を目視確認する認証選択(目視)画面が常に表示されます。

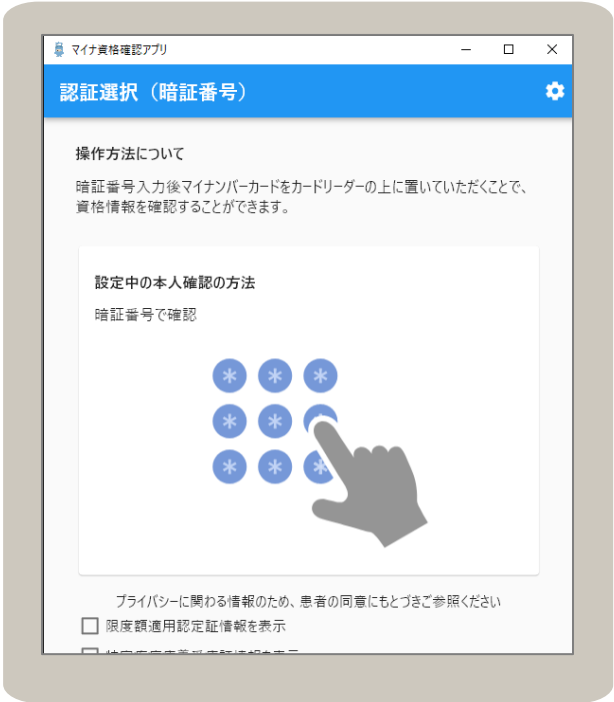
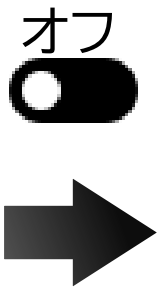

マイナンバーカードの暗証番号で確認する認証選択(暗証番号)画面が常に表示されます。

01

メニューを選択します。

セキュリティ設定の目視確認で本人認証のスライダーをクリックします。

使用中のタブレット又はパソコンで資格確認を行わない場合は、デバイス登録を解除します。
デバイス登録を解除するとアプリの使用もできなくなります。デバイス登録を解除する手順について説明します。



01

メニューを選択します。
セキュリティ設定のデバイス登録解除をクリックします。

02

デバイスの登録を解除します。
デバイス登録解除が表示されます。
デバイスの登録を解除して良ければ、登録解除 をクリックします。
登録解除の確認メッセージが表示されます。
登録解除を続行して良ければ、登録解除 をクリックします。
※キャンセルをクリックすると、登録解除を中止します。

03

デバイス登録解除を完了します。
登録解除完了メッセージが表示されます。
OK をクリックします。
デバイス登録が解除されました。

オンライン資格確認等システムの利用を終了します。ログアウトする手順について説明します。
 なお、ログアウトした場合は、次回アプリ起動時に、ID及びパスワードの入力が必要になります。



01

メニューを選択します。

セキュリティ設定のログアウトをクリックします。

02

ログアウトします。

確認メッセージが表示されます。
 システムからログアウトして良ければ、
ログアウトする をクリックします。
 ※キャンセルをクリックすると、ログアウトを中止します。

システムログインが表示されます。
 システムからログアウトしました。

アプリを起動する手順を説明します。



01

アプリを選択します。

マイナ資格確認アプリをクリックします。

02

ログインします。

パスワードでログインする場合は、パスワード(数字4桁)をクリックします。

※初期登録が完了していない場合は、利用規約が表示されます。
P.5を参照し、初期登録を完了してください。

➡ P.5

03

アップデートを確認します。

アプリの最新バージョンがある場合は、バージョン更新が表示されます。

ストアページへ移動する をクリックし、Microsoft Storeに移動後、最新バージョンをインストールします。



IDとパスワードについて

ID及びパスワードは、マイナ資格確認アプリユーザ設定情報に記載されています。
パスワードをP.12アカウントパスワード設定で変更されている場合、変更後のパスワードを入力してください。
パスワードを5回間違えると、アカウントがロックされ30分間ログインできなくなります。ロックされた場合はオンライン資格確認等コールセンターまでお問い合わせください。

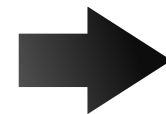

お知らせについて

お知らせのタイトルをクリックすると、お知らせの詳細が記載されているWebサイトに進み、内容を確認できます。

お知らせは、後で確認することもできます。
詳細はP.9メニューの使い方を参照してください。

お知らせが無い場合は、本画面は表示されず、次の認証選択が表示されます。

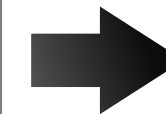

04

IDとパスワードを入力します。

前回使用時にログアウトして終了した場合、アプリを起動すると、システムログインが表示されます。

IDとパスワードを入力し、**ログイン** をクリックします。

05

お知らせを確認します。

未確認のお知らせがある場合は、お知らせ一覧が表示されます。

確認後、**閉じる** をクリックします。

06

アプリの起動が完了しました。

認証選択が表示されると、起動完了です。

マイナンバーカードの券面写真の目視確認により本人確認後、資格確認します。ここでは認証選択(目視)を表示した状態から説明しています。アプリを終了した場合はアプリを起動し、認証選択(目視)画面を表示します。



01

目視確認します。

マイナンバーカードの券面写真で本人であることを目視確認します。

マイナンバーカードの読み取りに進む場合は、次へ をクリックします。

02

マイナンバーカードを読み取ります。

マイナンバーカードの読み取りが表示されます。カードリーダーにマイナンバーカードをセットし、マイナンバーカードを読み取る をクリックします。

読み取り完了メッセージが表示されます。次へ をクリックします。

マイナ資格確認アプリ

資格確認結果 コピー

資格情報 確認日：2023年12月01日

保険者番号	12345678
保険者名	限定資格保険組合
記号	1234
番号	001 枝番 02
フリガナ	シカク タロウ
氏名	資格 太郎
生年月日	昭和27年01月01日
性別	男
証区分	被保険者証（一般）
有効開始日	2023年04月01日
有効終了日	2024年03月31日
資格取得年月日	2023年04月01日
負担割合	1割
本人・家族の別	本人
被保険者氏名	資格 太郎

裏面記載情報

閉じる



マイナ資格確認アプリ

資格確認結果 コピー

資格情報 確認日：2023年12月01日

保険者番号	12345678
保険者名	限定資格保険組合
記号	1234
番号	001 枝番 02
フリガナ	シカク タロウ
氏名	資格 太郎
生年月日	昭和27年01月01日
性別	男
証区分	被保険者証（一般）
有効開始日	2023年04月01日
有効終了日	2024年03月31日
資格取得年月日	2023年04月01日
負担割合	1割
本人・家族の別	本人
被保険者氏名	資格 太郎

裏面記載情報

閉じる

資格確認結果について

⚠️ ご注意

資格確認結果画面を閉じた後に、その患者の資格情報を再度確認したいときは、マイナンバーカードを再度読み取る必要があります。

➡ P.18



マイナ資格確認アプリ

認証選択（目視） 設定

操作方法について
目視確認後マイナンバーカードをカードリーダーの上に置いていただくことで、資格情報を確認することができます。

設定中の本人確認の方法
マイナンバーカードの券面で目視確認



次へ

03

資格確認結果を確認します。

資格確認結果が表示されます。
表示された内容を確認してください。

04

資格確認を終了します。

内容を確認後、資格確認結果を閉じる場合は、
閉じる をクリックします。

認証選択(目視)が表示されます。

マイナンバーカードの暗証番号により本人確認後、資格確認します。ここでは認証選択(暗証番号)を表示した状態から説明しています。アプリを終了した場合はアプリを起動し、認証選択(暗証番号)画面を表示します。



暗証番号について

⚠️ ご注意

マイナンバーカードの暗証番号を3回誤ると不正利用防止のためロックがかかります。ロックを解除したい場合は、住民票のある市町村窓口でパスワード初期化を申請する必要があります。

また、暗証番号を忘れてしまった場合は、住民票のある市町村窓口でパスワード再設定を申請する必要があります。

なお、これらの申請は、患者本人、患者の法定代理人又は患者の任意代理人が行ってください。

目視確認に切り替える場合

暗証番号入力から目視確認に切り替える場合は、以下の手順で切替えます。

- 画面左上の ←(戻る) をクリックして認証選択(暗証番号)に戻ります。
- 画面右上の ⚙️(歯車) > セキュリティ設定 の順に選択します。
- 目視確認で本人認証のスライダーを右側にします。←(戻る) をクリックして認証選択に戻り、目視確認します。

01

メニューを選択します。

マイナンバーカードの暗証番号の入力に進む場合は、次へ をクリックします。

確認メッセージが表示されます。
OK をクリックします。

02

暗証番号を入力します。

暗証番号の入力が表示されます。

患者にマイナンバーカードの利用者証明用電子証明書の暗証番号(数字4桁)をクリックしてもらい、次へ をクリックします。

※認証選択(暗証番号)画面では、有線の外付けテンキーパッドを使用して入力することもできます。



03

マイナンバーカードを読み取ります。

マイナンバーカードの読み取りが表示されます。
カードリーダーにマイナンバーカードをセットし、
マイナンバーカードを読み取る をクリックします。

読み取り完了メッセージが表示
されます。
次へ をクリックします。

04

資格確認結果を確認します。

資格確認結果が表示されます。
表示された内容を確認してください。
内容を確認後、資格確認結果を閉じる場合
は、閉じる をクリックします。

認証選択(暗証番号)が表示されます。

資格確認結果画面では、患者の資格情報（加入している保険者名、患者の氏名、生年月日など）を確認できます。以下に主なイメージを説明します。閉じる をクリックすると認証選択画面に戻ります。

● 資格が有効の場合

マイナ資格確認アプリ

資格確認結果

資格情報 確認日：2023年12月01日

保険者番号	12345678		
保険者名	限定資格保険組合		
記号	1234		
番号	001	枝番	02
フリガナ	シカク タロウ		
氏名	資格 太郎		
生年月日	昭和27年01月01日		
性別	男		
証区分	被保険者証（一般）		
有効開始日	2023年04月01日		
有効終了日	2024年03月31日		
資格取得年月日	2023年04月01日		
負担割合	1割		
本人・家族の別	本人		
被保険者氏名	資格 太郎		

裏面記載情報

閉じる

● 未就学児の場合

マイナ資格確認アプリ

資格確認結果

義務教育就学前

資格情報 確認日：2023年12月01日

保険者番号	12345678
-------	----------

※「義務教育就学前」が表示されます。

● マイナンバーカードの電子証明書の有効期限が残り3か月の場合

マイナ資格確認アプリ

資格確認結果

3か月以内に証明書が失効します

資格情報 確認日：2023年12月01日

保険者番号	12345678
-------	----------

※証明書が失効する旨が表示されます。

● 生活保護受給者の場合

マイナ資格確認アプリ

資格確認結果

医療扶助の対象者です。
必要な提出書類等により、資格確認を行ってください

資格情報 確認日：2023年12月01日

● 裏面記載情報がある場合

マイナ資格確認アプリ

資格確認結果

裏面記載情報

氏名カナ	シカク タロウ
氏名	他資格 太郎
性別	男

● 高齢受給者証がある場合

マイナ資格確認アプリ

資格確認結果

フリガナ	シカク タロウ
氏名	資格 太郎
生年月日	昭和27年01月01日
性別	男
証区分	被保険者証（一般）
有効開始日	2023年04月01日
有効終了日	2024年03月31日
資格取得年月日	2023年04月01日
負担割合	1割
本人・家族の別	本人
被保険者氏名	資格 太郎

裏面記載情報

高齢受給者証

有効開始日	2023年04月01日
有効終了日	2024年03月31日
負担割合	2割

閉じる

● 資格が無効の場合

マイナ資格確認アプリ

資格確認結果

この資格は無効です

資格情報 確認日：2023年12月01日

保険者番号	12345678		
保険者名	限定資格保険組合		
記号	1234		
番号	001	枝番	02

● 資格が無効又は無しで、生活保護受給者の場合

マイナ資格確認アプリ

資格確認結果

医療扶助対象者です
必要な提出書類等により、資格確認を行ってください

閉じる

※負担割合：後期高齢者医療制度加入者の場合、窓口で支払う医療費の負担割合が表示されます。

認証選択画面に戻ります

資格確認結果画面では、患者の資格情報(加入している保険者名、患者の氏名、生年月日など)を確認できます。
以下に主なイメージを説明します。閉じる をクリックすると認証選択画面に戻ります。

● コピーボタンをクリックした場合

マイナ資格確認アプリ

資格確認結果

コピー

保険者名	限定資格保険組合		
記号	1234		
番号	001	枝番	02
フリガナ	シカク タロウ		
氏名	資格 太郎		
生年月日	昭和27年01月01日		
性別	男		
証区分	被保険者証（一般）		
有効開始日	2023年04月01日		
有効終了日	2024年03月31日		
資格取得年月日	2023年04月01日		
負担割合	1割		
本人・家族の別	本人		
被保険者氏名	資格 太郎		

裏面記載情報

高齢受給者証

閉じる

コピーしました

資格確認結果画面右上のコピー を
クリックすると、資格情報をコピーし、
任意の場所にテキスト形式で
貼り付けすることができます。

※コピー をクリックすると、「コピーしました」
と表示されます。

改訂履歴

No.	改訂日	改訂箇所	改訂内容	版数
1	2024/1/24	—	初版	1.00
2	2024/3/25	P1,P21	・アプリが64bit版OSを対象とする注意書きを追加 ・生活保護受給者の医療扶助資格に関する画面表示を追加 ・資格確認結果画面項目に“被保険者氏名”(本人または世帯主氏名)の追加	1.10
3	2024/7/29	P10,P11, P24	・資格確認結果検索の使い方に関する説明を追加 ・資格確認結果画面のコピーボタンに関する説明を追加	1.20
4	2024/10/1	P1,P2, P17,P21	・スクリーンショット制御に関する説明を追加 ・Microsoft StoreのアプリインストールページのURLを追加 ・バージョン更新時の操作に関する注意書きを追加 ・有線テンキーパッド使用に関する説明を追加	1.21